

ND ๕๒๗

กลุ่มงานการพยาบาล
เลขที่รับ 767 / 62
วันที่รับ 4 / 10 / 62
เวลา 14.55 น.
ที่ นช ๐๐๓๒.๑๐๑/ ๑ สยพมค



หนังสือขอรับ
โรงพยาบาลสนามชัยเขต
รับที่ 334.1
วันที่ ๑๑ ตุลาคม ๖๒

โรงพยาบาลพุทธโสธร
๑๗๔ ถ.มรุพงษ์ นช ๒๔๐๐๐

110 กันยายน ๒๕๖๒

เรื่อง การขอยืมตัวแพทย์อายุรกรรม (อายุรศาสตร์โรคไต)

เรียน ผู้อำนวยการโรงพยาบาลสนามชัยเขต

อ้างถึง หนังสือโรงพยาบาลสนามชัยเขต ที่ นช ๐๐๓๒.๓/๑๕๔๖ ลงวันที่ ๕ กันยายน ๒๕๖๒

ตามหนังสือที่อ้างถึง โรงพยาบาลสนามชัยเขต สำนักงานสาธารณสุขจังหวัดฉะเชิงเทรา มีความประสงค์ขอให้แพทย์อายุรกรรมโรคไต ให้ช่วยตรวจรักษาผู้มารับบริการ ณ โรงพยาบาลสนามชัยเขต เดือนละ ๑ ครั้ง นั้น

ในการนี้ โรงพยาบาลพุทธโสธร ขอแจ้งว่าแพทย์ที่ไปช่วยตรวจรักษาฯ ดังกล่าว คือ นางสาวศิริมล หวังคุณธรรม ตำแหน่ง นายแพทย์ชำนาญการ กลุ่มงานอายุรกรรม โรงพยาบาลพุทธโสธร

จึงเรียนมาเพื่อโปรดทราบและพิจารณาดำเนินการต่อไป

ขอแสดงความนับถือ

(นางสาวสมบัติ ชุตินานกุล)
ผู้อำนวยการโรงพยาบาลพุทธโสธร

ททช - ๑๗๖๑ กรุงเทพมหานคร

- ส่งเจ้าหน้าที่ไปขอใบยินยอมเพื่อโปรดทราบ

ททช ๑๖๖

๗/10/62

กลุ่มงานทรัพยากรบุคคล
โทร. ๐ ๓๘๘๑ ๔๓๗๕ - ๘ ต่อ ๓๓๒๑
โทรสาร ๐ ๓๘๕๑ ๑๖๓๓

เรียน ผอ.รพ.สนามชัยเขต

-เพื่อโปรดพิจารณา

☐ อนุญาต ☐ อนุมัติ

-แจ้งงาน/ฝ่ายต่างๆ.....

.....

-อื่นๆ.....

3๗๓๖๒

ททช - ๓๖๖๑ กรุงเทพมหานคร

(นางสาวสมบัติ)
๗/10/๖๒

ยอดจัดสรรเงิน ANC และ PAP Smear ปี 2562

วันศุกร์

หน่วยบริการ	ANC ซดเซย			PAP smear				
	ยอดจัดสรรมา (1)	หักค่าตรวจเลือด 690 -(2)	จัดสรร รพสต. (1)-(2)	เคส Pap ทั้งหมด	ยอดจัดสรรมา (3)	หักค่าตรวจ 80-/เคส (4)	จัดสรร รพสต. (3)-(4)	รวมของ รพสต.
รพ.สต.บ้านสระไม้แดง	41,600	15870	25,730	789	197,250	63,120	134,130	159,860
รพ.สต.บ้านโคกตะเคียนงาม	66,400	20700	45,700	469	117,250	37,520	79,730	125,430
รพ.สต.ทุ่งพระยา	42,800	15180	27,620	445	111,250	35,600	75,650	103,270
รพ.สต.ลาดกระบัง	76,400	24840	51,560	141	35,250	11,280	23,970	75,530
รพ.สต.บ้านก.ม.7	23,600	9660	13,940	356	89,000	28,480	60,520	74,460
รพ.สต.คลองอุดม	23,600	6210	17,390	186	47,000	14,880	32,120	49,510
รพ.สต.บ้านนายาว	62,000	22080	39,920	0	0	0	0	39,920
รพ.สต.บ้านนา	48,000	13800	34,200	24	6,000	1,920	4,080	38,280
รพ.สต.บ้านช้างป่างาม	31,200	12420	18,780	81	20,250	6,480	13,770	32,550
รพ.สต.บ้านโป่งเจริญ	18,800	6900	11,900	61	15,750	4,880	10,870	22,770
รพ.สต.บ้านกระบกเตี้ย	20,400	8280	12,120	29	9,000	2,320	6,680	18,800
รพ.สต.บ้านท่าเลียบ	20,800	6900	13,900	0	0	0	0	13,900
รพ.สต.บ้านโป่งเกตุ	8,400	2070	6,330	0	0	0	0	6,330
รพ.สต.บ้านยางแดง	5,200	690	4,510	0	0	0	0	4,510
รพ.สต.บ้านนาโพธิ์	6,400	3450	2,950	3	750	240	510	3,460
รพ.สนามชัยเขต	865,600	0	0	189	47,250			
รวม	1,361,200	169,050	326,550	2,773	696,000	206,720	442,030	768,580

รวมรับ	2,057,200
ค่าตรวจเลือด	169050
ค่า Pap	206720
รวมค่าตรวจ	375,770
คิดเป็น	18.27

ANC + Pap ค่า 18550
รวม 18889.47
571 1857,479.47

OK

2

สปร.เขต	จังหวัด	ชื่อหน่วยงาน	ชื่อหน่วยงานบริการปฐมภูมิ	การจัดกลุ่มตามระดับการให้บริการการแพทย์แผนไทย	ค่าใช้จ่ายบริการการแพทย์แผนไทยระดับการบริการการแพทย์แผนไทย/หน่วยบริการ	บริการคนไทย (นัด/บริการ (นัด/อบ) ผู้ป่วย นอก+ในชุมชน	1.ค่าใช้จ่ายบริการคนไทย (นัด/อบ) บริการผู้ป่วยนอก+ในชุมชน	บริการแสดงละครไทย บริการผู้ป่วยใน+ผู้ป่วยนอก (จำนวนครั้ง)	2.ค่าใช้จ่ายบริการการแสดงผลการบริการไทย บริการผู้ป่วยนอก (จำนวนบาท)	บริการจ่ายยาสมุนไพรพื้นบ้านอย่างน้อย 10 รายการ บริการผู้ป่วยนอก (จำนวนครั้ง)	3.ค่าใช้จ่ายบริการจ่ายยาสมุนไพรพื้นบ้านอย่างน้อย 10 รายการ บริการผู้ป่วยนอก (จำนวนบาท)	4.รวมค่าใช้จ่ายผลงานบริการการแพทย์แผนไทย (จำนวนบาท)	5.รวมค่าใช้จ่ายบริการการแพทย์แผนไทย (จำนวนบาท) รวมระดับบริการ
06	ฉะเชิงเทรา	รพ.สนามชัยเขต	รพ.สต.บ้านสระไม้แดง หมู่ที่ 05 ตำบลคูยายใหม่	(ภาวตอนหนึ่ง)	-	-	-	-	1,175	7,333.32	7,333.32	7,333.32	7,333.32
06	ฉะเชิงเทรา	รพ.สนามชัยเขต	รพ.สต.บ้านยางแดง หมู่ที่ 06 ตำบลคูยายใหม่	-	-	-	-	-	351	2,190.63	2,190.63	2,190.63	2,190.63
06	ฉะเชิงเทรา	รพ.สนามชัยเขต	รพ.สต.บ้านท่าเสียบ หมู่ที่ 02 ตำบลท่ากระดาน	-	-	-	-	-	714	4,456.16	4,456.16	4,456.16	4,456.16
06	ฉะเชิงเทรา	รพ.สนามชัยเขต	รพ.สต.บ้านโคกตะเคียนงาม หมู่ที่ 03 ตำบลทุ่งพร	-	-	-	-	-	784	4,893.04	4,893.04	4,893.04	4,893.04
06	ฉะเชิงเทรา	รพ.สนามชัยเขต	รพ.สต.บ้านกระบกเตี้ย หมู่ที่ 05 ตำบลท่ากระดาน	-	-	-	-	-	732	4,568.50	4,568.50	4,568.50	4,568.50
06	ฉะเชิงเทรา	รพ.สนามชัยเขต	รพ.สต.บ้านเขว้าป่างาม หมู่ที่ 08 ตำบลท่ากระดาน	กลุ่ม 1	60,000	204	4,658.70	29	14,500.00	865	5,388.57	24,557.27	84,557.27
06	ฉะเชิงเทรา	รพ.สนามชัยเขต	รพ.สต.บ้านโบริ่งเกิด หมู่ที่ 10 ตำบลท่ากระดาน	-	-	-	-	-	343	2,140.70	2,140.70	2,140.70	2,140.70
06	ฉะเชิงเทรา	รพ.สนามชัยเขต	รพ.สต.บ้านโบริ่งเจริญ หมู่ที่ 12 ตำบลท่ากระดาน	-	-	-	-	-	1,170	7,302.11	7,302.11	7,302.11	7,302.11
06	ฉะเชิงเทรา	รพ.สนามชัยเขต	รพ.สต.บ้านนายาว หมู่ที่ 15 ตำบลท่ากระดาน	กลุ่ม 1	60,000	176	4,019.27	30	15,000.00	1,733	10,815.86	29,835.13	89,835.13
06	ฉะเชิงเทรา	รพ.สนามชัยเขต	รพ.สต.คลองอุดม หมู่ที่ 04 ตำบลทุ่งพระยา	-	-	-	-	-	960	5,991.48	5,991.48	5,991.48	5,991.48
06	ฉะเชิงเทรา	รพ.สนามชัยเขต	รพ.สต.ทุ่งพระยา หมู่ที่ 08 ตำบลทุ่งพระยา	-	1,097	25,051.92	-	-	1,169	7,295.87	32,347.80	32,347.80	32,347.80
06	ฉะเชิงเทรา	รพ.สนามชัยเขต	รพ.สต.บ้านก.ม.7 หมู่ที่ 06 ตำบลท่ากระดาน	-	-	-	-	-	422	2,633.75	2,633.75	2,633.75	2,633.75
06	ฉะเชิงเทรา	รพ.สนามชัยเขต	รพ.สต.ลาดกระบัง หมู่ที่ 07 ตำบลลาดกระบัง	กลุ่ม 1	60,000	263	6,006.07	65	32,500.00	936	5,841.69	44,347.76	104,347.76
06	ฉะเชิงเทรา	รพ.สนามชัยเขต	รพ.สนามชัยเขต	กลุ่ม 3	110,000	1,160	26,490.64	36	18,000.00	3,708	23,142.08	67,632.72	177,632.72
06	ฉะเชิงเทรา	รพ.สนามชัยเขต	รพ.สต.บ้านนา หมู่ที่ 03 ตำบลท่ากระดาน	-	-	-	-	-	1,423	8,881.12	8,881.12	8,881.12	8,881.12
06	ฉะเชิงเทรา	รพ.สนามชัยเขต	รพ.สต.บ้านนาโพธิ์ หมู่ที่ 04 ตำบลท่ากระดาน	-	-	-	-	-	1,189	7,420.69	7,420.69	7,420.69	7,420.69
06	ฉะเชิงเทรา	รพ.สนามชัยเขต	รพ.สต.คูยายใหม่	-	-	-	-	-	-	-	-	-	-
รวม				290,000.00	2,900.00	66,226.60	160.00	80,000.00	17,674.00	110,305.59	256,532.19	546,532.19	546,532.19

สรุปผลการจัดสรรงบประมาณตามเกณฑ์คุณภาพบริการ ปี 2562

สำนักงานหลักประกันสุขภาพแห่งชาติ เขต 6 ระยอง

จังหวัด	รหัสคู่สัญญา	ชื่อคู่สัญญา	รวมเงินที่ได้รับการจัดสรร 11 ตัวชี้วัด	ยอดจัดสรร PP	ยอดจัดสรร OP	ยอดจัดสรร QOF
2400 - ฉะเชิงเทรา	10697	10697 - พุทธโสธร	940,963.13	555,150.69	315,664.72	70,147.72
2400 - ฉะเชิงเทรา	10833	10833 - ท่าตะเกียบ	2,477,066.59	1,461,423.07	830,981.06	184,662.46
2400 - ฉะเชิงเทรา	10850	10850 - บางคล้า	1,004,149.89	592,429.70	336,861.97	74,858.22
2400 - ฉะเชิงเทรา	10851	10851 - บางน้ำเปรี้ยว	2,472,384.16	1,458,660.52	829,410.25	184,313.39
2400 - ฉะเชิงเทรา	10852	10852 - บางปะกง	972,580.48	573,804.34	326,271.39	72,504.75
2400 - ฉะเชิงเทรา	10853	10853 - บ้านโพธิ์	1,403,595.17	828,094.96	470,863.81	104,636.40
2400 - ฉะเชิงเทรา	10854	10854 - พนมสารคาม	1,981,846.32	1,169,252.35	664,849.61	147,744.36
2400 - ฉะเชิงเทรา	10855	10855 - สุนามชัยเขต	2,643,432.31	1,559,575.74	886,791.74	197,064.83
2400 - ฉะเชิงเทรา	10856	10856 - แปลงยาว	1,951,539.26	1,151,371.75	654,682.51	145,485.00
2400 - ฉะเชิงเทรา	13747	13747 - ราชสาส์น	1,884,853.81	1,112,028.58	632,311.55	140,513.68
2400 - ฉะเชิงเทรา	31327	31327 - คลองจั่น	1,985,067.24	1,171,152.63	665,930.13	147,984.48
		รวม	110,277,332.52	65,061,568.52	36,994,716.00	8,221,048.00

หมายเหตุ : ขอบัดเศษทศนิยมบางรายการ เพื่อให้พอดีกับวงเงินจัดสรรตาม Global Budget ที่กำหนด

ศูนย์ปฏิบัติการตอบโต้ภาวะฉุกเฉินและภัยพิบัติทางด้านการแพทย์และสาธารณสุขระดับอำเภอ
อำเภอสนามชัยเขต จังหวัดฉะเชิงเทรา

รายงานวิเคราะห์ความก้าวหน้าของเหตุการณ์เสนอผู้บริหาร (Progress Report)

เหตุการณ์	รายงานสถานการณ์โรคไข้เลือดออก ณ วันที่ 15 ตุลาคม 2562		
สถานที่เกิดเหตุ	อำเภอสนามชัยเขต		
วันที่เริ่มเหตุการณ์	22 มกราคม 2562	วันที่ได้รับแจ้ง	15 ตุลาคม 2562
แหล่งข้อมูล / ผู้แจ้งข่าว	ศูนย์ระบาดวิทยา อ.สนามชัยเขต	เบอร์โทรศัพท์	061-5533354 , 089-4799669

นับตั้งแต่วันที่ 1 มกราคม 2562 ถึงวันที่ 15 ตุลาคม 2562 อำเภอสนามชัยเขตได้รับรายงานผู้ป่วยยืนยันโรคไข้เลือดออก จำนวนทั้งสิ้น 151 ราย คิดเป็น อัตราป่วยต่อประชากรแสนคนเท่ากับ 201.67 มีรายงานผู้เสียชีวิต 1 ราย อัตราตายต่อประชากรแสนคน เท่ากับ 1.35 อัตราผู้ป่วยตายเท่ากับร้อยละ 2.22 กลุ่มอายุที่พบมากที่สุดคือ กลุ่มอายุ 15-24 ปี จำนวน 53 ราย รองลงมาคือกลุ่มอายุ 10-14 ปี จำนวน 39 ราย กลุ่มอายุ 5-9 ปี จำนวน 28 ราย อาชีพผู้ป่วยที่พบมากที่สุดคือ นักเรียน จำนวน 87 ราย รองลงมาคือ อาชีพรับจ้าง จำนวน 28 ราย และไม่ทราบอาชีพ/อยู่ในปกครอง จำนวน 26 ราย ตำบลที่มีอัตราป่วยต่อประชากรแสนคนสูงสุดคือ ตำบลลาดกระทิง อัตราป่วยต่อประชากรแสนคนเท่ากับ 250.86 รองลงมาคือ ตำบลทุ่งพระยา อัตราป่วยต่อประชากรแสนคนเท่ากับ 217.00 จากการวิเคราะห์ข้อมูล ตั้งแต่สัปดาห์ที่ 1 จนถึงสัปดาห์ที่ 39 ยังคงมีผู้ป่วยสูงกว่าปี 2561 และสูงกว่าค่ามัธยฐาน 5 ปีย้อนหลัง แต่มีแนวโน้มลดลง และในสัปดาห์ที่ 40 ไม่มีรายงานผู้ป่วยในพื้นที่ ดังแผนภูมิ

จำนวนผู้ป่วยด้วยโรคไข้เลือดออก จำแนกรายสัปดาห์ อำเภอสนามชัยเขต
เปรียบเทียบข้อมูลปี 2562 กับปี 2561 และค่ามัธยฐาน 5 ปีย้อนหลัง

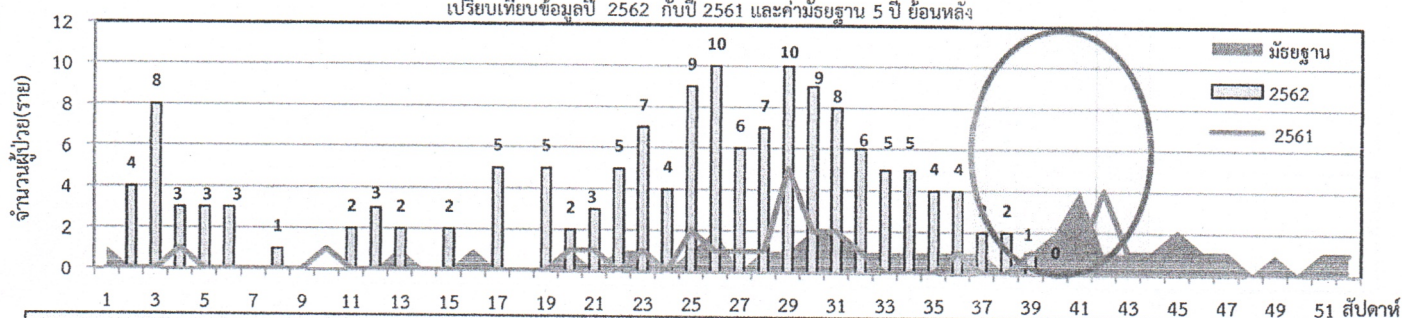

การประเมินความเสี่ยงเบื้องต้น

ตารางแสดงพื้นที่ระบาดต่อเนื่องของโรคไข้เลือดออก ระดับตำบลและหมู่บ้าน

ตำบล	ประชากร	จำนวนผู้ป่วย	อัตราป่วย	Gen.	ตำบล	หมู่บ้าน	จำนวนผู้ป่วย	Gen.	สิ้นสุดการระบาด ณ วันที่
ทุ่งพระยา	16,590	36	217.00	11	ลาดกระทิง	-	-	-	
ตำบล	ประชากร	จำนวนผู้ป่วย	อัตราป่วย	Gen.	ทุ่งพระยา	-	-	-	
ลาดกระทิง	10,763	27	250.86	-	ท่ากระดาน	-	-	-	
ท่ากระดาน	30,977	61	196.92	-	คูยายหมี	-	-	-	
คูยายหมี	16,544	27	163.20	-					
อ.สนามชัยเขต	74,874	151	201.67						

วันที่ 15 ตุลาคม 2562 : -- รายงานผู้ป่วยโรคไข้เลือดออกในพื้นที่ 1 ราย -
1.เพศชาย อายุ 66 ปี อาชีพรับจ้าง หมู่ 4 ต.คูยายหมี

หมู่บ้านที่สิ้นสุดการระบาด ณ วันที่รายงาน : หมู่ 14 ต.คูยายหมี

พื้นที่ควบคุมโรค ณ วันที่รายงาน : 4 ตำบล รวม 3 หมู่บ้าน

(จากทั้งหมด 4 ตำบล รวม 70 หมู่บ้าน)

- 1.ลาดกระทิง - หมู่บ้าน
- 2.ต.ท่ากระดาน - หมู่บ้าน
- 3.ต.ทุ่งพระยา 1 หมู่บ้าน
- 4.ต.คูยายหมี 2 หมู่บ้าน

รายงานเหตุการณ์โดย : ศูนย์ระบาดวิทยาอำเภอสนามชัยเขต

วันที่รายงาน : 15 ตุลาคม 2562

แหล่งข้อมูล : ฐานข้อมูลระบาดวิทยา โปรแกรม R506 (ข้อมูล ณ วันที่ 14 ตุลาคม 2562) / ทันระบาศ

ผู้อำนวยการกองสาธารณสุขและสิ่งแวดล้อม
นักบริหารงานสาธารณสุข ระดับต้น (ว่าง)

ฝ่ายอนามัยและสิ่งแวดล้อม
(นักบริหารงานสาธารณสุข ระดับต้น) (ว่าง)

- นักวิชาการสุขาภิบาลปฏิบัติการ/ชำนาญการ (ว่าง)
- เจ้าพนักงานธุรการปฏิบัติงาน/ชำนาญงาน (ว่าง)
- พนักงานชั้นเครื่องจักรกลขนาดเบา (รถบรรทุกขยะ) (ว่าง)
- คนงาน (ว่าง)
- คนงาน (ว่าง)

ฝ่ายส่งเสริมสุขภาพและสาธารณสุข
(นักบริหารงานสาธารณสุข ระดับต้น) (ว่าง)

- นักวิชาการสาธารณสุขปฏิบัติการ/ชำนาญการ (ว่าง)
- ผู้ช่วยเจ้าพนักงานสาธารณสุข (ว่าง)

หมายเหตุ: กำหนดตำแหน่งใหม่ จำนวน ๔ อัตรา ประกอบด้วย

ระดับ	บริหารท้องถิ่น ระดับกลาง	บริหารท้องถิ่น ระดับต้น	ชำนาญการท้องถิ่น ระดับต้น	วิชาการ ปฏิบัติการ/ชำนาญการ	ทั่วไป ปฏิบัติงาน/ชำนาญงาน	พนักงานจ้าง (ตามภารกิจ)	พนักงานจ้าง (ทั่วไป)
จำนวน			๑	๒	๓	๑	๑

อัตราค่าห้องพิเศษสิทธิต่าง ๆ โรงพยาบาลสนามชัยเขต ตั้งแต่ 6 กันยายน 2562

อัตราค่าห้องพิเศษราคา 1,000 , 1,200 , 1,500 บาท/วัน

ลำดับ	สิทธิ	ราคาที่ต้องชำระ ห้อง1,000บาท/วัน	ราคาที่ต้องชำระ ห้อง1,200บาท/วัน	ราคาที่ต้องชำระ ห้อง1,500บาท/วัน	หมายเหตุ
1	สิทธิสวัสดิการรักษายาบาลข้าราชการ	0	200	500	1.บุคคลในครอบครัว ได้แก่ สามเณร ,ภรรยา ,บิดา มารดาและบุตรที่อายุไม่เกิน 20 ปีบริบูรณ์และบุตร ข้าราชการต้องเป็นบุตร ลำดับที่ 1- 3 (จากข้อ 1) ถ้าไม่มีหนังสือรับรอง เสีย 500 บาท 2.สิทธิประกันสังคมเบิก ค่าห้องได้ 400 บาท
2	สิทธิลูกจ้าง พนักงานของรัฐและผู้ช่วยแพทย์ รพ.สนามชัยเขต รพ.สต.สนามชัยเขต (ลด 50% จากสิทธิประกันสังคม)	300	400	550	
3	สิทธิครอบครัวลูกจ้างและพนักงานของรัฐ รพ.สนามชัยเขต รพ.สต.สนามชัยเขต	500	600	750	
4	อสม.สนามชัยเขต	500	600	750	
5	บุคคลในครอบครัว อสม.สนามชัยเขต	500	600	750	
6	อสม.และบุคคลในครอบครัว อสม.สนามชัยเขต ตั้งแต่ 10 ปี ขึ้นไป หรือเป็น อสม.ดีเด่นระดับจังหวัด ขึ้นไป (ต้องมีหนังสือรับรองจาก สสจ.)	0	200	500	
7	อสม.ต่างอำเภอ / บุคคลในครอบครัว อสม.ต่างอำเภอ	1000	1200	1500	
8	อสม.ต่างอำเภอ / บุคคลในครอบครัว อสม.ต่างอำเภอ (ต้องมีหนังสือรับรอง) จาก สสจ.	500	600	750	
9	ผู้ใหญ่บ้าน,กำนัน,ผู้ช่วย,บุคคลในครอบครัว โดยมีหนังสือรับรอง จากนายอำเภอหรือปลัดอำเภอ	500	600	750	
10	ผู้นำศาสนา (ยกเว้นนอนห้องพักรงฆ์ ไม่เสีย)	500	600	750	
11	ผู้มีสิทธิประกันสังคม (ในเครือข่าย,นอกเครือข่าย)	600	800	1100	
12	ผู้มีสิทธิ พรบ. (เมื่อใช้สิทธิเกิน 30,000 บาท)	1000	1200	1500	
13	เรียกเก็บจากหน่วยงานภายนอก เช่น โตโยต้า , อีซูซุ , อุโบต้า	1000	1200	1500	
14	ผู้ที่บริจาคเงินให้กับกระทรวงสาธารณสุขไม่ต่ำกว่า 2,000,000 บาท และบุคคลในครอบครัว	500	600	750	
15	ผู้ที่บริจาคเงินให้กับกระทรวงสาธารณสุขไม่ต่ำกว่า 1,000,000 บาท	500	600	750	
16	สมาชิกผู้บริจาคโลหิต 18 ครั้ง ขึ้นไป	500	600	750	
17	ทหารซึ่งไปรบร่วมกับสหประชาชาติที่ประเทศเกาหลี,เวียดนาม ผู้ได้รับพระราชทานเหรียญชัยแดน	500	600	750	

นายสมคิด วีระเทพสุภรณ์
ผู้อำนวยการโรงพยาบาลสนามชัยเขต

ประกาศคณะกรรมการส่งเสริมและสนับสนุนอาสาสมัครสาธารณสุข ประจำหมู่บ้านกลาง

เรื่อง การรวมกลุ่มของอาสาสมัครสาธารณสุขประจำหมู่บ้าน
พ.ศ. ๒๕๖๑

โดยที่เป็นการสมควรกำหนดหลักเกณฑ์ วิธีการ และเงื่อนไขการรวมกลุ่มของอาสาสมัครสาธารณสุขประจำหมู่บ้านในรูปแบบชมรมอาสาสมัครสาธารณสุขประจำหมู่บ้านเพื่อให้การรวมกลุ่มดังกล่าวเป็นไปอย่างเรียบร้อย มีระบบเป็นเอกภาพ

อาศัยอำนาจตามความในบทนิยามคำว่า “องค์กรอาสาสมัครสาธารณสุขประจำหมู่บ้าน” ในข้อ ๓ แห่งระเบียบกระทรวงสาธารณสุขว่าด้วยอาสาสมัครสาธารณสุขประจำหมู่บ้าน พ.ศ. ๒๕๕๔ ประกอบกับมติคณะกรรมการส่งเสริมและสนับสนุนอาสาสมัครสาธารณสุขประจำหมู่บ้านกลางในการประชุมครั้งที่ ๒/๒๕๖๐ วันที่ ๒๗ ธันวาคม ๒๕๖๐ คณะกรรมการส่งเสริมและสนับสนุนอาสาสมัครสาธารณสุขประจำหมู่บ้านกลาง จึงออกประกาศดังต่อไปนี้

ข้อ ๑ ประกาศนี้เรียกว่า “ประกาศคณะกรรมการส่งเสริมและสนับสนุนอาสาสมัครสาธารณสุขประจำหมู่บ้านกลาง เรื่อง การรวมกลุ่มของอาสาสมัครสาธารณสุขประจำหมู่บ้าน พ.ศ. ๒๕๖๑”

ข้อ ๒ ประกาศนี้ให้ใช้บังคับตั้งแต่วันถัดจากวันประกาศในราชกิจจานุเบกษาเป็นต้นไป

ข้อ ๓ ในประกาศนี้

“ชมรมอาสาสมัครสาธารณสุขประจำหมู่บ้าน” หมายถึง การรวมกลุ่มของอาสาสมัครสาธารณสุขประจำหมู่บ้านเป็นองค์กรของอาสาสมัครสาธารณสุขประจำหมู่บ้านตามระเบียบกระทรวงสาธารณสุข ว่าด้วยอาสาสมัครสาธารณสุขประจำหมู่บ้าน พ.ศ. ๒๕๕๔

ข้อ ๔ การรวมกลุ่มอาสาสมัครสาธารณสุขประจำหมู่บ้านต้องมีวัตถุประสงค์และหลักเกณฑ์การดำเนินงาน ดังต่อไปนี้

(๑) มีวัตถุประสงค์เกี่ยวข้องกับกิจการของอาสาสมัครสาธารณสุขประจำหมู่บ้าน และต้องไม่เป็นการดำเนินการเกี่ยวกับกิจกรรมทางการเมืองไม่ว่าทางตรงหรือทางอ้อม

(๒) มีที่ทำการหรือสถานที่ตั้งชัดเจน

(๓) มีอาสาสมัครสาธารณสุขประจำหมู่บ้านเป็นสมาชิกจำนวนไม่น้อยกว่ากึ่งหนึ่งของสมาชิกทั้งหมดในชุมชนหรือหมู่บ้านนั้น ๆ

(๔) มีการดำเนินงานในรูปแบบคณะกรรมการ

(๕) มีระเบียบ ข้อบังคับ หลักเกณฑ์การรวมกลุ่ม ที่สอดคล้องกับแนวทางที่คณะกรรมการส่งเสริมและสนับสนุนอาสาสมัครสาธารณสุขประจำหมู่บ้านกลางกำหนด

ข้อ ๕ ให้ชมรมอาสาสมัครสาธารณสุขประจำหมู่บ้าน เป็นการรวมกลุ่มของอาสาสมัครสาธารณสุขประจำหมู่บ้าน ตามประกาศนี้และกำหนดให้มีระดับ ดังต่อไปนี้

- (๑) ระดับหมู่บ้านหรือชุมชน
- (๒) ระดับตำบล
- (๓) ระดับอำเภอ
- (๔) ระดับจังหวัด
- (๕) ระดับเขตสุขภาพ
- (๖) ระดับภาค ได้แก่ ภาคเหนือ ภาคกลาง ภาคตะวันออกเฉียงเหนือ และภาคใต้
- (๗) ระดับประเทศ

ให้ชมรมอาสาสมัครสาธารณสุขกรุงเทพมหานคร เป็นการรวมกลุ่มอาสาสมัครสาธารณสุขประจำหมู่บ้านระดับจังหวัดและเขตสุขภาพ และถือเป็นชมรมอาสาสมัครสาธารณสุขประจำหมู่บ้านในภาคกลาง

ให้ชมรมอาสาสมัครสาธารณสุขการไฟฟ้าฝ่ายผลิตแห่งประเทศไทย เป็นการรวมกลุ่มอาสาสมัครสาธารณสุขประจำหมู่บ้านระดับจังหวัด และถือเป็นชมรมอาสาสมัครสาธารณสุขประจำหมู่บ้านในภาคกลาง

ข้อ ๖ ให้หน่วยงานสาธารณสุขทุกระดับ สนับสนุน อำนวยความสะดวกในการได้มาซึ่งประธานชมรมอาสาสมัครสาธารณสุขประจำหมู่บ้าน โดยให้ชมรมอาสาสมัครสาธารณสุขประจำหมู่บ้านดำเนินการเอง

ข้อ ๗ ให้ชมรมอาสาสมัครสาธารณสุขกรุงเทพมหานคร ปฏิบัติตามระเบียบหรือข้อบังคับของกรุงเทพมหานคร เรื่อง การรวมกลุ่มของอาสาสมัครสาธารณสุขกรุงเทพมหานคร

ข้อ ๘ ให้ชมรมอาสาสมัครสาธารณสุขการไฟฟ้าฝ่ายผลิตแห่งประเทศไทยปฏิบัติตามระเบียบหรือข้อบังคับของการไฟฟ้าฝ่ายผลิตแห่งประเทศไทย เรื่อง การรวมกลุ่มของอาสาสมัครสาธารณสุขการไฟฟ้าฝ่ายผลิตแห่งประเทศไทย

ข้อ ๙ ให้หัวหน้าหน่วยงานสาธารณสุขของรัฐหรือบุคคลที่ได้รับมอบหมายดำเนินการออกหนังสือรับรองตามแบบแนบท้ายประกาศนี้ รวมทั้งบันทึกข้อมูลในฐานข้อมูลอาสาสมัครสาธารณสุขประจำหมู่บ้าน ดังต่อไปนี้

(๑) ให้โรงพยาบาลส่งเสริมสุขภาพตำบล โรงพยาบาลชุมชน โรงพยาบาลทั่วไป โรงพยาบาลศูนย์ หรือหน่วยบริการสาธารณสุขในลักษณะเดียวกัน ในเขตพื้นที่รับผิดชอบออกหนังสือรับรองประธานอาสาสมัครสาธารณสุข ระดับหมู่บ้านหรือชุมชน และประธานชมรมอาสาสมัครสาธารณสุขประจำหมู่บ้าน ระดับตำบล

(๒) ให้สำนักงานสาธารณสุขอำเภอ ออกหนังสือรับรองประธานชมรมอาสาสมัครสาธารณสุขประจำหมู่บ้าน ระดับอำเภอ

(๓) ให้สำนักงานสาธารณสุขจังหวัด ออกหนังสือรับรองประธานชมรมอาสาสมัครสาธารณสุขประจำหมู่บ้าน ระดับจังหวัด

(๔) ให้กรมสนับสนุนบริการสุขภาพ ออกหนังสือรับรองประธานชมรมอาสาสมัครสาธารณสุขประจำหมู่บ้าน ระดับเขต ระดับภาค ระดับประเทศ

กรณีการออกหนังสือรับรองประธานชมรมอาสาสมัครสาธารณสุขกรุงเทพมหานคร ให้หน่วยงานของกรุงเทพมหานคร ดำเนินการตามความเหมาะสม

กรณีการออกหนังสือรับรองประธานชมรมอาสาสมัครสาธารณสุขการไฟฟ้าฝ่ายผลิตแห่งประเทศไทย ให้หน่วยงานของการไฟฟ้าฝ่ายผลิตแห่งประเทศไทย ดำเนินการตามความเหมาะสม

ข้อ ๑๐ ให้คณะกรรมการส่งเสริมและสนับสนุนอาสาสมัครสาธารณสุขประจำหมู่บ้านกลาง กำหนดแนวทางการจัดทำระเบียบ ข้อบังคับ หลักเกณฑ์ ของชมรมอาสาสมัครสาธารณสุขประจำหมู่บ้าน ภายใน ๑๒๐ วัน นับแต่วันที่ประกาศนี้มีผลใช้บังคับ

ให้ชมรมอาสาสมัครสาธารณสุขประจำหมู่บ้านแห่งประเทศไทยปรับปรุงข้อบังคับของชมรม ให้สอดคล้องกับแนวทางที่คณะกรรมการส่งเสริมและสนับสนุนอาสาสมัครสาธารณสุขประจำหมู่บ้านกลาง กำหนด ภายใน ๑๒๐ วัน นับแต่วันที่มีการกำหนดแนวทางตามวรรคแรก

ให้ชมรมอาสาสมัครสาธารณสุขประจำหมู่บ้านระดับภาคลงมา ปรับปรุงข้อบังคับของชมรม ให้สอดคล้องกับแนวทางที่คณะกรรมการส่งเสริมและสนับสนุนอาสาสมัครสาธารณสุขประจำหมู่บ้านกลาง ภายใน ๑๒๐ วัน นับแต่ข้อบังคับของชมรมอาสาสมัครสาธารณสุขประจำหมู่บ้านแห่งประเทศไทยแล้วเสร็จ

การออกระเบียบ ปรับปรุง แก้ไข ข้อบังคับของชมรมอาสาสมัครสาธารณสุขประจำหมู่บ้าน ในแต่ละระดับสามารถทำได้ เท่าที่ไม่ขัดหรือแย้งกับแนวทางที่คณะกรรมการส่งเสริมและสนับสนุนอาสาสมัครสาธารณสุขประจำหมู่บ้านกลางกำหนด

ข้อ ๑๑ ในกรณีมีปัญหาในการปฏิบัติตามประกาศนี้ ให้ประธานกรรมการส่งเสริมและสนับสนุนอาสาสมัครสาธารณสุขประจำหมู่บ้านกลาง เป็นผู้มีอำนาจวินิจฉัยชี้ขาด

ข้อ ๑๒ ให้ประธานชมรมอาสาสมัครสาธารณสุขประจำหมู่บ้านทุกระดับที่ปฏิบัติหน้าที่อยู่ก่อน ประกาศนี้ใช้บังคับ ให้ยังคงปฏิบัติหน้าที่ต่อไปได้จนกว่าจะครบวาระตามข้อบังคับชมรมอาสาสมัครสาธารณสุขประจำหมู่บ้านแห่งประเทศไทย หรือจนกว่าจะมีการเลือกประธานชมรมอาสาสมัครสาธารณสุขประจำหมู่บ้านใหม่ทดแทน

ประกาศ ณ วันที่ ๒๔ พฤษภาคม พ.ศ. ๒๕๖๑

ธเรศ กรัษนัยรวิวงศ์

รองปลัดกระทรวงสาธารณสุข

หัวหน้ากลุ่มภารกิจด้านสนับสนุนงานบริการสุขภาพ

ประธานกรรมการส่งเสริมและสนับสนุน

อาสาสมัครสาธารณสุขประจำหมู่บ้านกลาง

หลักเกณฑ์และอัตราแนบท้ายประกาศคณะกรรมการการแพทย์ตามพระราชบัญญัติประกันสังคม
เรื่อง หลักเกณฑ์ และอัตราค่าส่งเสริมสุขภาพและป้องกันโรคสำหรับประโยชน์ทดแทน
ในกรณีประสบอันตรายหรือเจ็บป่วยอันมิใช่เนื่องจากการทำงาน (ฉบับที่ ๒) พ.ศ. ๒๕๖๒
ตารางการตรวจร่างกายและทางห้องปฏิบัติการตามแนวทางการตรวจสุขภาพที่จำเป็นและเหมาะสม
สำหรับประชาชน อายุ ๑๕ - ๘๐ ปีขึ้นไป สำหรับผู้ประกันตน

รายการ	อายุ	ความถี่	อัตราค่าบริการ (บาท/ครั้ง)
การตรวจร่างกายตามระบบ			
๑. การคัดกรองการได้ยิน Finger Rub Test	๑๕ ปีขึ้นไป	ตรวจ ๑ ครั้ง/ปี	สถานพยาบาลต้อง จัดให้บริการ ทุกรายการโดย ไม่คิดค่าใช้จ่าย
๒. การตรวจเต้านมโดยแพทย์หรือบุคลากร สาธารณสุข	๓๐ – ๓๙ ปี	ตรวจทุก ๓ ปี	
	๔๐ – ๔๔ ปี	ตรวจทุกปี	
	๕๕ ปีขึ้นไป	ตรวจตามความเหมาะสมหรือมีความเสี่ยง	
๓. การตรวจตาโดยความดูแลของจักษุแพทย์	๔๐ – ๔๔ ปี	ตรวจ ๑ ครั้ง	
	๕๕ ปีขึ้นไป	ตรวจทุก ๑ – ๒ ปี	
๔. การตรวจสายตาด้วย Snellen eye Chart	๕๕ ปีขึ้นไป	ตรวจ ๑ ครั้ง/ปี	
การตรวจทางห้องปฏิบัติการ			
๑. ความสมบูรณ์ของเม็ดเลือด CBC	๑๘ – ๔๔ ปี	ตรวจ ๑ ครั้ง	๘๐
	๔๕ – ๗๐ ปี	ตรวจ ๑ ครั้ง/ปี	๘๐
๒. ปัสสาวะ UA	๕๕ ปีขึ้นไป	ตรวจ ๑ ครั้ง/ปี	๕๐
การตรวจสารเคมีในเลือด			
๑. น้ำตาลในเลือด FBS	๓๕ – ๔๔ ปี	ตรวจทุก ๓ ปี	๔๐
	๕๕ ปีขึ้นไป	ตรวจ ๑ ครั้ง/ปี	๕๐
๒. การทำงานของไต Cr	๕๕ ปีขึ้นไป	ตรวจ ๑ ครั้ง/ปี	๔๕
๓. ไขมันในเส้นเลือดชนิด Total & HDL cholesterol	๒๐ ปีขึ้นไป	ตรวจทุก ๕ ปี	๒๐๐
การตรวจอื่นๆ			
๑. เชื้อไวรัสตับอักเสบบี HBsAg	สำหรับผู้ เกิดก่อน พ.ศ.๒๕๓๕	ตรวจ ๑ ครั้ง	๑๓๐
๒. มะเร็งปากมดลูก Pap Smear หรือ	๓๐ – ๔๔ ปี	ตรวจทุก ๓ ปี	๕๐
	๕๕ ปีขึ้นไป	ตรวจตามความเหมาะสมหรือมีความเสี่ยง	๕๐
๓. มะเร็งปากมดลูก VIA	๓๐ – ๔๔ ปี	ตรวจทุก ๕ ปี	๕๐
	๕๕ ปีขึ้นไป	แนะนำให้ตรวจ Pap smear	๕๐
๔. เลือดในอุจจาระ FOBT	๕๐ ปีขึ้นไป	ตรวจ ๑ ครั้ง/ปี	๓๐
๕. Chest X-ray	๑๕ ปี ขึ้นไป	๑ ครั้ง	๒๐๐



ประกาศคณะกรรมการการแพทย์ตามพระราชบัญญัติประกันสังคม
เรื่อง หลักเกณฑ์ และอัตราค่าส่งเสริมสุขภาพและป้องกันโรคสำหรับประโยชน์ทดแทน
ในกรณีประสบอันตรายหรือเจ็บป่วยอันมิใช่เนื่องจากการทำงาน (ฉบับที่ ๒)
พ.ศ. ๒๕๖๒

โดยที่เป็นการสมควรแก้ไขเพิ่มเติมหลักเกณฑ์และอัตราค่าส่งเสริมสุขภาพและป้องกันโรค
สำหรับประโยชน์ทดแทนในกรณีประสบอันตรายหรือเจ็บป่วยอันมิใช่เนื่องจากการทำงาน เพื่อเพิ่มสิทธิประโยชน์
ให้แก่ผู้ประกันตน

อาศัยอำนาจตามความในมาตรา ๑๕(๒) และมาตรา ๖๓ แห่งพระราชบัญญัติประกันสังคม พ.ศ. ๒๕๓๓
ซึ่งแก้ไขเพิ่มเติมโดยพระราชบัญญัติประกันสังคม (ฉบับที่ ๔) พ.ศ. ๒๕๕๘ คณะกรรมการการแพทย์
โดยความเห็นชอบของคณะกรรมการประกันสังคม จึงออกประกาศไว้ ดังต่อไปนี้

ข้อ ๑ ประกาศฉบับนี้ให้ใช้บังคับตั้งแต่วันที่ ๑ มีนาคม พ.ศ. ๒๕๖๒ เป็นต้นไป

ข้อ ๒ ให้เพิ่มบทนิยามคำว่า “สถานพยาบาลที่สำนักงานประกันสังคมกำหนด” ในข้อ ๑
แห่งประกาศคณะกรรมการการแพทย์ตามพระราชบัญญัติประกันสังคม เรื่อง หลักเกณฑ์ และอัตราค่าส่งเสริมสุขภาพ
และป้องกันโรคสำหรับประโยชน์ทดแทนในกรณีประสบอันตรายหรือเจ็บป่วยอันมิใช่เนื่องจากการทำงาน ลงวันที่
๑๖ ธันวาคม พ.ศ. ๒๕๕๔

“สถานพยาบาลที่สำนักงานประกันสังคมกำหนด” หมายความว่า สถานพยาบาลของรัฐ
สถานพยาบาลของเอกชน สถานพยาบาลในเครือข่ายของสำนักงานประกันสังคมที่ประกาศในราชกิจจานุเบกษา หรือ
สถานพยาบาลของรัฐหรือสถานพยาบาลของเอกชนอื่นซึ่งได้รับอนุญาตและดำเนินการสถานพยาบาล
ตามกฎหมายว่าด้วยสถานพยาบาลและทำบันทึกข้อตกลงร่วมเป็นสถานพยาบาลในการให้บริการส่งเสริมสุขภาพ
และป้องกันโรคกับสำนักงานประกันสังคม”

ข้อ ๓ ให้ยกเลิกความในข้อ ๒ แห่งประกาศคณะกรรมการการแพทย์ตามพระราชบัญญัติ
ประกันสังคม เรื่อง หลักเกณฑ์ และอัตราค่าส่งเสริมสุขภาพและป้องกันโรคสำหรับประโยชน์ทดแทนในกรณี
ประสบอันตรายหรือเจ็บป่วยอันมิใช่เนื่องจากการทำงาน ลงวันที่ ๑๖ ธันวาคม พ.ศ. ๒๕๕๔ และให้ใช้ความต่อไปนี้แทน

“ข้อ ๒ ผู้ประกันตนมีสิทธิได้รับบริการส่งเสริมสุขภาพและป้องกันโรคในสถานพยาบาล
ที่สำนักงานประกันสังคมกำหนด ตามหลักเกณฑ์และอัตราที่คณะกรรมการการแพทย์กำหนดโดยความเห็นชอบ
ของคณะกรรมการประกันสังคมแนบท้ายประกาศนี้ รวมถึงการฉีดวัคซีนตามสถานการณ์การระบาดของโรค
ที่คณะกรรมการการแพทย์กำหนดขึ้นในแต่ละปี

เงินค่าส่งเสริมสุขภาพและป้องกันโรคตามวรรคหนึ่งสำนักงานประกันสังคมจะจ่ายให้แก่
สถานพยาบาลที่สำนักงานประกันสังคมกำหนดตามหลักเกณฑ์และอัตราแนบท้ายประกาศนี้”

ประกาศ ณ วันที่ ๑ มีนาคม พ.ศ. ๒๕๖๒

(นายชาติชาย บานชื่น)

ประธานกรรมการการแพทย์

